

RELATÓRIO E PARECER

Considerações Iniciais

O Regime Próprio de Previdência Social – RPPS dos Servidores Públicos do Município de Chapada RS, criado através da Lei Municipal nº 768/90, organizado como fundo público, tem como principal finalidade a gestão dos recursos financeiros dos seus segurados para manutenção e pagamento de benefícios atuais e futuros e proporcionar aos seus segurados e dependentes o amparo da previdência social assegurada constitucionalmente aos servidores públicos.

No exercício em análise, a Unidade Gestora do RPPS, responsável pela administração, gerenciamento e a operacionalização do fundo previdenciário, incluindo a arrecadação e gestão de recursos, a concessão, o pagamento e a manutenção dos benefícios, bem como a sua fiscalização estava assim composta:

Conselho Deliberativo:

Nome	Função	Formação	Certificação
Eroni Maier de Andrade	Presidente	Ensino Superior Completo - Secretariado Executivo	-
Deise Maria Vogt	Vice-presidente	Ensino Superior Completo - Direito	-
Carina Boeni	Secretária	Ensino Médio Completo	-
Marisa de Oliveira Bruchez	Conselheira	Ensino Superior Completo -Matemática	CP RPPS CODEL-I
Loiva Mirna Gauer	Conselheira	Ensino Superior Completo -	CP RPPS CODEL-I
Idete Maria Medeiros	Conselheira	Ensino Superior Completo -História	CP RPPS CODEL-I
Elanice da Silva	Conselheira	Ensino Superior Completo - Letras	CP RPPS CODEL-I
Adilson Miguel Schneider	Conselheiro	Ensino Médio Completo	-

Responsáveis pela gestão das aplicações dos recursos do RPPS:

Nome	Função	Formação	Certificação
Luciane Vogt	Gestora dos Recursos Previdenciários	Ensino Superior Completo -Matemática	CP RPPS CGINV I
Júlia Dezingrini	Presidente do Comitê de Investimentos	Ensino Médio Completo	CP RPPS CGINV I
Ângela Cristina Klein Gross	Membro do Comitê de Investimentos	Ensino Superior Completo - Tecnologia em Gestão de Recursos Humanos	Certificação ANBIMA-CPA10

Nesse contexto, e considerando o disposto no art. 2º, inciso IV, letra “g”, da Resolução nº 1.134/2020, do Tribunal de Contas do Estado do Rio Grande do Sul – TCE/RS, apresenta-se, a seguir, o relatório e parecer deste Conselho contemplando, na forma estabelecida pela referida Resolução, a análise das contas, bem como considerações sobre as aplicações financeiras, demonstrações contábeis e manutenção do equilíbrio previsto na avaliação atuarial, relativamente ao **Exercício Financeiro de 2023**, nos seguintes termos:

1. Dados dos Segurados e Serviços Previdenciários

Apresenta-se a seguir o Relatório do Regime Próprio de Previdência Social dos Servidores Públicos de Chapada com dados referentes aos segurados.

Na tabela abaixo, presente na Avaliação Atuarial de 2023, estão as informações dos servidores vinculados ao RPPS/Chapada até a data da realização do referido relatório.

Tabela 46 – Estatísticas Gerais

	ATIVOS	INATIVOS	PENSIONISTA	TOTAIS
Frequência	233	139	11	383
Idade Média	45	63	56	51

Fonte: Relatório de Avaliação Atuarial – Data Focal: 31/12/2023

DISTRIBUIÇÃO POR SEXO - ATIVOS

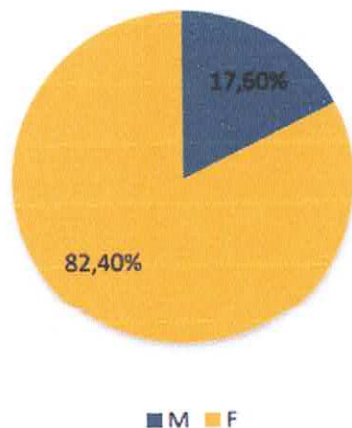

DISTRIBUIÇÃO POR SEXO - INATIVOS

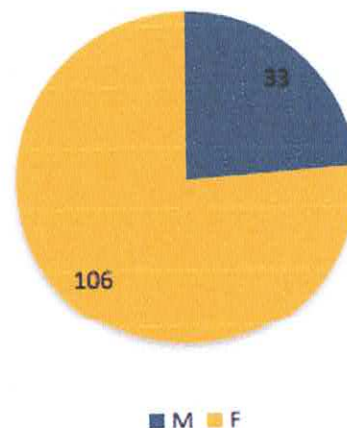

Fonte: Relatório de Avaliação Atuarial – Data Focal: 31/12/2023

DISTRIBUIÇÃO POR SEXO - PENSIONISTAS

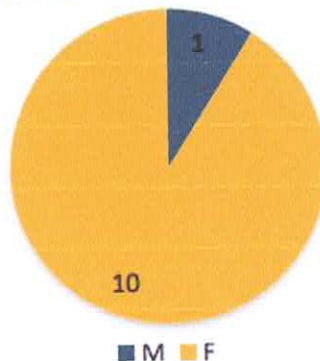

Fonte: Relatório de Avaliação Atuarial – Data Focal: 31/12/2023

Tabela 49 - Distribuição do Grupo Segurado - ATIVOS

Faixa Etária	Distribuição Frequências		Soma Salários (R\$)		Média Salários (R\$)	
	F	M	F	M	F	M
até 25	0	0	0,00	0,00	0,00	0,00
25 30	15	1	31.560,94	2.656,00	2.104,06	2.656,00
30 35	13	4	36.823,41	13.508,93	2.832,57	3.377,23
35 40	31	3	101.796,90	8.364,73	3.283,77	2.788,24
40 45	50	8	187.413,75	19.133,91	3.748,27	2.391,74
45 50	48	5	174.011,30	10.846,84	3.625,24	2.169,37
50 55	17	12	59.367,81	32.566,11	3.492,22	2.713,84
55 60	16	5	46.829,23	17.211,09	2.926,83	3.442,22
mais de 60	2	3	4.577,84	0,00	2.288,92	0,00
TOTAL	192	41	642.381,18	104.287,61	3.345,74	2.543,60

Fonte: Relatório de Avaliação Atuarial – Data Focal: 31/12/2023

PIRÂMIDE ETÁRIA PENSIONISTAS

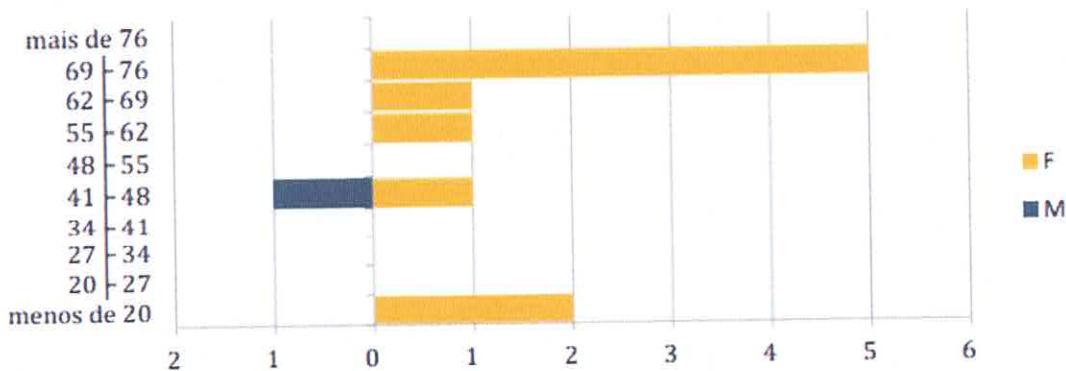

Fonte: Relatório de Avaliação Atuarial – Data Focal: 31/12/2023

Tabela 52 – Frequência, Somatório dos Salários e Média Salarial por Sexo e Faixa-Etária - INATIVOS

Faixa Etária	Distribuição Frequências		Soma Salários (R\$)		Média Salários (R\$)	
	F	M	F	M	F	M
menos de 20	0	0	0,00	0,00	0,00	0,00
20 27	0	0	0,00	0,00	0,00	0,00
27 34	0	1	0,00	1.320,00	0,00	1.320,00
34 41	0	0	0,00	0,00	0,00	0,00
41 48	2	0	2.640,00	0,00	1.320,00	0,00
48 55	18	0	60.144,14	0,00	3.341,34	0,00
55 62	49	5	176.286,38	14.540,11	3.597,68	2.908,02
62 69	24	12	61.295,50	42.116,93	2.553,98	3.509,74
69 76	10	11	20.764,34	32.217,96	2.076,43	2.928,91
mais de 76	3	4	9.205,42	8.395,00	3.068,47	2.098,75
TOTAL	106	33	330.335,78	98.590,00	3.116,38	2.987,58

Fonte: Relatório de Avaliação Atuarial – Data Focal: 31/12/2023

2. Análise das Contas Anuais:

Conforme os dados extraídos do Sistema Informatizado, bem como das demonstrações contábeis, o RPPS apresentou os seguintes resultados:

2.1 Receitas Previdenciárias

De acordo com o art. 81 da Portaria MTP nº 1.467/2022, são considerados recursos previdenciários as contribuições e quaisquer valores, bens, ativos e seus rendimentos vinculados ao RPPS ou aos fundos previdenciários, inclusive os créditos do ente instituidor, reconhecidos pelo regime de origem, relativos à compensação financeira disciplinada na Lei Federal nº 9.796/1999.

Nos itens a seguir demonstra-se o comportamento das receitas durante o Exercício de 2023.

2.1.1 Receitas de Contribuições Previdenciárias

As alíquotas de contribuição vigentes no exercício de 2023, seguindo o plano de custeio proposto na Avaliação Atuarial com data focal 31.12.2022, foram definidas em Lei Municipal, conforme detalhado abaixo:

CONSELHO MUNICIPAL DE PREVIDÊNCIA SOCIAL DO SERVIDOR PÚBLICO

CMPSSP - Chapada/RS

Contribuições	Alíquota praticada	Base Legal
Segurados ativos	14%	Lei Municipal Complementar nº 033/2022, art.2º
Inativos e pensionistas	14%*	Lei Municipal Complementar nº 031/2020, art.9º
Ente Público (patronal custo normal e custo administrativo)	16,44%	Lei Municipal Complementar nº 031/2020, art.9º
Ente Público (cobertura do déficit atuarial)	19,10%	Lei Municipal Complementar nº 033/2022, art.2º

* Incidente sobre o valor da parcela dos proventos que supere o limite máximo estabelecido para os benefícios do RGPS.

Especificamente em relação ao **Déficit Atuarial de R\$ 41.230.154,49**, evidenciado em Nota Técnica Atuarial, foi proposto um Plano de Amortização na forma de alíquota suplementar de 19,10% no ano de 2023 e 2024 e na razão de 26%, em 2025, e na razão de 28,32% de 01/2026 a 12/2054.

No exercício de 2023 as receitas de contribuições **que foram recebidas** pelo RPPS constam no quadro abaixo:

Origem/Espécie	Valor - RS
Contribuições dos segurados	1.394.866,59
Contribuições do ente público – Custo normal	1.539.448,46
Contribuições do ente público – Custo administrativo	98.524,68
Ente Público – cobertura do déficit atuarial	1.902.997,43
Total	3.540.970,57

Fonte: Secretaria Municipal da Fazenda.

2.1.2 Parcelamentos de Débitos Previdenciários

No exercício em análise, os parcelamentos de dívidas do ente com o RPPS, devidamente formalizados e encaminhados à SPREV por meio do Sistema de informações dos Regimes Públicos de Previdência Social – Cadprev, eram os seguintes:

CONSELHO MUNICIPAL DE PREVIDÊNCIA SOCIAL DO SERVIDOR PÚBLICO

CMPSSP - Chapada/RS

Nº do Acordo Parcelamento	Valor total do débito parcelado	Nº da Lei que autorizou o parcelamento	Nº total de parcelas	Nº de parcelas pagas em 2023	Nº de parcelas restantes
01804/2013	R\$209.343,84	2.393/2013	240	12	115

Fonte: Secretaria Municipal da Fazenda e CADPREV.

As receitas derivadas de acordos de parcelamentos de contribuições previdenciárias recebidas pela Unidade Gestora em 2023 podem ser visualizados no quadro a seguir:

Origem/Espécie	Valor - RS
Parcelamentos de Contribuições Patronais	37.614,52
Parcelamentos de Contribuições dos Servidores	0,00
Demais receitas de parcelamentos	0,00
Total	37.614,52

Fonte: Secretaria Municipal da Fazenda.

2.1.3 Compensação Financeira Recebida

Em relação a compensação financeira prevista nos §§ 9º e 9ºA do art. 201 da Constituição Federal, reguiada pela Lei Federal nº 9.796/1999 e pelo Decreto Federal nº 10.188/2019, no ano de 2023, os valores recebidos pelo RPPS em decorrência da compensação financeira foram os seguintes:

Origem/Espécie	Valor - RS
Compensação financeira recebida do Regime Geral de Previdência Social	220.236,00
Compensação financeira recebida do RPPS do Estado	0,00
Compensação financeira recebida do RPPS de outros municípios	0,00
Total	220.236,00

Fonte: Secretaria Municipal da Fazenda.

2.1.4 Aplicações Financeiras

Em cumprimento ao disposto na Resolução do Conselho Monetário Nacional – CMN nº 4.963/2021, a Política Anual de Investimentos para o exercício de 2023 foi aprovada em 15 de dezembro de 2022, em reunião do Conselho Deliberativo e devidamente encaminhada à SPREV por meio do Demonstrativo da Política de Investimentos – DPIN, conforme segue:

RESUMO DA POLÍTICA DE INVESTIMENTOS - RESOLUÇÃO CMN nº 4.963/2021					
Alocação dos Recursos/Diversificação	Alocação dos recursos				
	Limite da Resolução %	Limite do Inciso	Limite Inferior %	Estratégia Alvo %	Limite de Superior %
Renda Fixa - Art. 7º	90,0%				
Títulos Tesouro Nacional - SELIC - Art. 7, I, "a"	100%	100%	0,0%	0,5%	50,0%
FI 100% títulos TN - Art. 7º, I, "b"			0,0%	60,5%	100,0%
FI em Índices de Mercado (ETF) - 100% TP - Art. 7º, I, "c"			0,0%	0,0%	10,0%
Operações Compromissadas com lastros em TPF - Art. 7º, II	5%	5%	0,0%	0,0%	0,0%
FI Renda Fixa - Geral - Art. 7º, III, "a"	60%	60%	0,0%	28,0%	60,0%
ETF - Renda Fixa - Art. 7º, III, "b"			0,0%	0,0%	10,0%
Ativos Financeiros RF de emissão com Obrigação ou coobrigação de instituição financeira - Art. 7º, IV	20%	20%	0,0%	0,5%	5,0%
FIDC (senior) - Art. 7º, V, "a"	5%	20%	0,0%	0,0%	0,0%
FI em Renda Fixa "Crédito Privado" - Art. 7º, V, "b"	5%		0,0%	0,5%	5,0%
FI Debêntures de Infraestrutura - Art. 7º, V, "c"	5%		0,0%	0,0%	0,0%
Renda Variável - Art. 8º	6,5%				
FI Ações - Art. 8º, I	30%	30%	0,0%	1,5%	20,0%
FI em Índices de mercado (ETF) - Art. 8º, II			0,0%	5,0%	20,0%
Investimento no Exterior - Art. 9º	2,0%				
Fundo RF - Dívida Externa - Art. 9º, I	10%	10%	0,0%	0,0%	5,0%
FI - Sufixo Investimento no Exterior - Art. 9º, II			0,0%	1,0%	10,0%
Fundo Ações BDR Nível 1 - Art. 9º, III			0,0%	1,0%	10,0%
Fundos Estruturados - Art. 10º	1,5%				
Fundos Multimercados - Art. 10º, I, "a"	10%	20%	0,0%	1,5%	10,0%
FI em Participações - Art. 10º, II, "b"	5%		0,0%	0,0%	0,0%
FI Ações - Mercado de Acesso - Art. 10º, III, "c"	5%		0,0%	0,0%	0,0%
Fundos Imobiliários - Art. 11º	0,0%				
FI Imobiliário - Art. 11º	5%	5%	0,0%	0,0%	0,0%
Empréstimos Consignados - Art. 12º	0,0%				
Empréstimos Consignados - Art. 12º	5%	-	0,0%	0,0%	0,0%
Total	100,00%				

Fonte: Política de Investimentos 2023.

No quadro a seguir, apresenta-se um resumo da posição dos investimentos em 31/12/2023, onde se pode verificar que as aplicações dos recursos do RPPS atenderam ao que determina a Política de Investimentos aprovada para o exercício 2023:

CONSELHO MUNICIPAL DE PREVIDÊNCIA SOCIAL DO SERVIDOR PÚBLICO

CMPSSP - Chapada/RS

ENQUADRAMENTO CONFORME POLÍTICA DE INVESTIMENTO - 12/2023

ENQUADRAMENTO CONFORME POLITICA DE INVESTIMENTO - 12/2023						
Fundo de investimento	CNPJ	Saldo	% Recurso	% Limite Alvo	% Limite Superior	Status
FI 100% títulos TN - Art. 7º, I, "b"						
BANRISUL ABSOLUTO FI RENDA FIXA LP	21.743.480/0001-50	R\$ 8.604.711,07				
BANRISUL FOCO IDKA IPCA 2A FI RENDA FIXA	21.007.180/0001-03	R\$ 453.995,34				
BANRISUL FOCO IMA G FI RENDA FIXA LP	04.828.795/0001-81	R\$ 5.035.990,31				
BANRISUL FOCO IRF-M 1 FI RENDA FIXA	18.466.245/0001-74	R\$ 2.099.356,61				
BB ALDOCAÇÃO ATIVA RETORNO TOTAL FIC RENDA FIXA PREVIDENCIARIO	35.292.588/0001-89	R\$ 1.348.006,37				
BB IDKA 2 TITULOS PUBLICOS FI RENDA FIXA PREVIDENCIARIO	13.322.205/0001-35	R\$ 3.113.600,40				
BB IMA-B 5 FIC RENDA FIXA PREVIDENCIARIO LP	03.543.447/0001-03	R\$ 705.948,88				
BB IMA-GERAL EX-C TITULOS PUBLICOS FI RENDA FIXA PREVIDENCIARIO	14.964.240/0001-10	R\$ 1.971.956,80				
CAIXA BRASIL 2024 IV TITULOS PUBLICOS FI RENDA FIXA	20.139.595/0001-78	R\$ 529.177,46				
CAIXA BRASIL 2024 X TITULOS PUBLICOS FI RENDA FIXA	50.635.944/0001-03	R\$ 563.704,12				
CAIXA BRASIL 2027 TITULOS PUBLICOS FI RENDA FIXA	45.443.514/0001-50	R\$ 432.489,27				
CAIXA BRASIL GESTÃO ESTRATEGICA FIC RENDA FIXA	23.215.097/0001-55	R\$ 2.460.561,22				
CAIXA BRASIL IDKA PRE 2A FIC RENDA FIXA LP	45.163.710/0001-70	R\$ 1.043.719,73				
CAIXA BRASIL IMA-B 5 TITULOS PUBLICOS FI RENDA FIXA LP	11.060.913/0001-10	R\$ 3.921.900,27				
CAIXA BRASIL IRF-M TITULOS PUBLICOS FI RENDA FIXA LP	14.508.605/0001-00	R\$ 2.650.400,85				
SICREDI LIQUIDEZ EMPRESARIAL FI RENDA FIXA	24.634.187/0001-43	R\$ 1.297.043,25				
SICREDI TAXA SELIC FIC RENDA FIXA LP	07.277.931/0001-80	R\$ 526.068,18				
		R\$ 36.758.630,14	59,20%	60,50%	100,00%	ENQUADRADO
FI Renda Fixa - Art. 7º, III, "a"						
BB ATIVA PLUS FIC RENDA FIXA LP	44.345.473/0001-04	R\$ 791.223,71				
BB IMA-B FI RENDA FIXA PREVIDENCIARIO	07.861.554/0002-22	R\$ 5.845.313,40				
BB PERFIL FIC RENDA FIXA REFERENCIADO DI PREVIDENCIARIO LP	13.077.418/0001-49	R\$ 7.506.421,73				
CAIXA BRASIL FI RENDA FIXA REFERENCIADO DI LP	03.737.206/0001-97	R\$ 7.907.867,78				
SICREDI INSTITUCIONAL IRF-M 1 FI RENDA FIXA	19.196.599/0001-09	R\$ 603.473,99				
		R\$ 22.654.300,62	36,48%	28,00%	60,00%	ENQUADRADO
FI Ações - Art. 8º, I						
CAIXA BRASIL IBX-50 FI AÇÕES	03.737.217/0001-77	R\$ 365.960,94				
CAIXA SMALL CAPS ATIVO FI AÇÕES	15.154.220/0001-47	R\$ 374.752,99				
		R\$ 740.713,94	1,19%	1,50%	20,00%	ENQUADRADO
ETF - Art. 8º, II						
ISHARES S&P 500 INVESTIMENTO NO EXTERIOR FIC DE FUNDO DE INDICE (IUVB11)	19.909.560/0001-91	R\$ 94.843,79				
		R\$ 94.843,79	0,15%	5,00%	20,00%	ENQUADRADO
Fundo de Ações BDR Nivel 1 - Art. 9º, A, III						
BB AÇÕES BOLSAS GLOBAIS ATIVO ETF FIC AÇÕES BDR NIVEL I	39.255.695/0001-98	R\$ 413.867,77				
		R\$ 413.867,77	0,67%	1,00%	10,00%	ENQUADRADO
Fundos Multimercados - Art. 10º, I						
CAIXA INDEXA BOLSA AMERICANA FI MULTIMERCADO LP	30.036.235/0001-02	R\$ 479.562,89				
CAIXA JUROS E MOEDAS FI MULTIMERCADO LP	14.120.520/0001-42	R\$ 953.928,91				
		R\$ 1.433.491,80	2,31%	1,50%	10,00%	ENQUADRADO
Total:		R\$ 62.095.848,05	100,00%			

Fonte: SGI – Relatório Política de Investimentos RPPS – Dezembro/2023.

No quadro que segue, apresenta-se um resumo da posição dos investimentos em 31/12/2023, onde se pode verificar que as aplicações dos recursos do RPPS atenderam a Resolução 4.963/2021 no exercício 2023:

Handwritten signatures and initials:
 W. J. ...
 E. S. ...
 Página 8
 MB

CONSELHO MUNICIPAL DE PREVIDÊNCIA SOCIAL DO SERVIDOR PÚBLICO

CMPSSP - Chapada/RS

RELATÓRIO ENQUADRAMENTO - REGIME PRÓPRIO DE PREVIDÊNCIA SOCIAL - RPPS CHAPADA

Fundo de Investimento	Saldo	Enquadramento	% Recurso	Enquadramento segmento 4.963/2021	PL Fundo	% PL Fundo	Limite de concentração	
BANRISUL ABSOLUTO FI RENDA FIXA LP	8.604.711,07	Art. 7º, I, "b"	13,86%	-	3.621.394.647,54	0,24%	ENQUADRADO	
BANRISUL FOCO IDKA IPCA 2A FI RENDA FIXA	453.995,34	Art. 7º, I, "b"	0,73%	-	712.519.915,94	0,06%	ENQUADRADO	
BANRISUL FOCO IMA G FI RENDA FIXA LP	5.035.990,31	Art. 7º, I, "b"	8,11%	-	732.734.186,44	0,69%	ENQUADRADO	
BANRISUL FOCO IRF-M 1 FI RENDA FIXA	2.099.356,61	Art. 7º, I, "b"	3,38%	-	793.964.082,55	0,26%	ENQUADRADO	
BB ALOCAÇÃO ATIVA RETORNO TOTAL FIC RENDA FIXA PREVIDENCIÁRIO	1.348.006,37	Art. 7º, I, "b"	2,17%	-	6.297.472.287,75	0,02%	ENQUADRADO	
BB IDKA 2 TÍTULOS PÚBLICOS FI RENDA FIXA PREVIDENCIÁRIO	3.113.600,40	Art. 7º, I, "b"	5,01%	-	5.798.399.930,42	0,05%	ENQUADRADO	
BB IMA-B 5 FIC RENDA FIXA PREVIDENCIÁRIO LP	705.948,88	Art. 7º, I, "b"	1,14%	-	5.230.672.087,91	0,01%	ENQUADRADO	
BB IMA-GERAL EX-C TÍTULOS PÚBLICOS FI RENDA FIXA PREVIDENCIÁRIO	1.971.956,80	Art. 7º, I, "b"	3,18%	-	263.303.222,83	0,75%	ENQUADRADO	
CAIXA BRASIL 2024 IV TÍTULOS PÚBLICOS FI RENDA FIXA	529.177,46	Art. 7º, I, "b"	0,85%	-	3.886.422.398,07	0,01%	ENQUADRADO	
CAIXA BRASIL 2024 X TÍTULOS PÚBLICOS FI RENDA FIXA	563.704,12	Art. 7º, I, "b"	0,91%	-	1.849.904.916,51	0,03%	ENQUADRADO	
CAIXA BRASIL 2027 TÍTULOS PÚBLICOS FI RENDA FIXA	432.489,27	Art. 7º, I, "b"	0,70%	-	431.293.382,23	0,10%	ENQUADRADO	
CAIXA BRASIL GESTÃO ESTRATÉGICA FIC RENDA FIXA	2.460.561,22	Art. 7º, I, "b"	3,96%	-	5.290.529.627,75	0,05%	ENQUADRADO	
CAIXA BRASIL IDKA PRÉ 2A FIC RENDA FIXA LP	1.043.719,73	Art. 7º, I, "b"	1,68%	-	245.632.851,17	0,42%	ENQUADRADO	
CAIXA BRASIL IMA-B 5 TÍTULOS PÚBLICOS FI RENDA FIXA LP	3.921.900,27	Art. 7º, I, "b"	6,32%	-	7.603.591.100,02	0,05%	ENQUADRADO	
CAIXA BRASIL IRF-M TÍTULOS PÚBLICOS FI RENDA FIXA LP	2.650.400,85	Art. 7º, I, "b"	4,27%	-	2.351.648.712,32	0,11%	ENQUADRADO	
SICREDI LIQUIDEZ EMPRESARIAL FI RENDA FIXA	1.297.043,25	Art. 7º, I, "b"	2,09%	-	2.215.883.112,99	0,06%	ENQUADRADO	
SICREDI TAXA SELIC FIC RENDA FIXA LP	526.068,18	Art. 7º, I, "b"	0,85%	-	1.190.625.041,72	0,04%	ENQUADRADO	
				36.758.630,14		59,20%	ENQUADRADO	
BB ATIVA PLUS FIC RENDA FIXA LP	791.223,71	Art. 7º, III, "a"	1,27%	-	5.309.211.734,43	0,01%	ENQUADRADO	
BB IMA-B FI RENDA FIXA PREVIDENCIÁRIO	5.845.313,40	Art. 7º, III, "a"	9,41%	-	936.281.150,45	0,62%	ENQUADRADO	
BB PERFIL FIC RENDA FIXA REFERENCIADO DI PREVIDENCIÁRIO LP	7.506.421,73	Art. 7º, III, "a"	12,09%	-	16.475.113.370,57	0,05%	ENQUADRADO	
CAIXA BRASIL FI RENDA FIXA REFERENCIADO DI LP	7.907.867,78	Art. 7º, III, "a"	12,73%	-	13.988.008.512,08	0,06%	ENQUADRADO	
SICREDI INSTITUCIONAL IRF-M 1 FI RENDA FIXA	603.473,99	Art. 7º, III, "a"	0,97%	-	796.716.426,56	0,08%	ENQUADRADO	
				22.654.300,62		36,48%	ENQUADRADO	
CAIXA BRASIL IBX-50 FI AÇÕES	365.960,94	Art. 8º, I	0,59%	-	570.194.267,19	0,06%	ENQUADRADO	
CAIXA SMALL CAPS ATIVO FI AÇÕES	374.752,99	Art. 8º, I	0,60%	-	702.099.612,74	0,05%	ENQUADRADO	
				740.713,94		1,19%	ENQUADRADO	
ISHARES S&P 500 INVESTIMENTO NO EXTERIOR FIC DE FUNDO DE ÍNDICE (IVVB11)	94.843,79	Art. 8º, II	0,15%	-	2.729.963.134,13	0,00%	ENQUADRADO	
					94.843,79		0,15%	ENQUADRADO
BB AÇÕES BOLSAS GLOBAIS ATIVO ETF FIC AÇÕES BDR NÍVEL I	413.867,77	Art. 9º, A, III	0,67%	-	346.475.630,21	0,12%	ENQUADRADO	
					413.867,77		0,67%	ENQUADRADO
CAIXA INDEXA BOLSA AMERICANA FI MULTIMERCADO LP	479.562,89	Art. 10º, I	0,77%	-	1.635.814.462,49	0,03%	ENQUADRADO	
CAIXA JUROS E MCDIAS FI MULTIMERCADO LP	953.928,91	Art. 10º, I	1,54%	-	1.339.687.646,18	0,07%	ENQUADRADO	
				1.433.491,80		2,31%	ENQUADRADO	
TOTAL APLICAÇÕES:	62.095.848,05							

Fonte: SGI – Relatório Política de Investimentos RPPS – Dezembro/2023.

Assim, as disponibilidades financeiras vinculadas ao RPPS foram aplicadas no mercado financeiro e de capitais em conformidade com regras estabelecidas pela Resolução CMN nº 4.963/2021, tendo presentes as necessárias condições de segurança, rentabilidade, solvência, liquidez e transparência.

A carteira de investimentos do RPPS encerrou o exercício 2023 conforme segue:

Total da Carteira (Resolução CMN)	62.095.848,75
Saldo em Conta Corrente	20.692,48
Saldo em Conta Poupança	0,00
Total Geral da Carteira	62.116.541,23
Renda Fixa	95,68 59.412.931,45
Renda Variável e Investimentos Estruturados	1,35 835.557,72
Investimentos no Exterior	0,67 413.867,77
Investimentos Estruturados	2,31 1.433.491,80

Fonte: DAIR - Dezembro 2023. Disponível no <https://cadprev.previdencia.gov.br/ui/dair/relatorio/298307>.

Na sequência, os dois gráficos demonstram a evolução patrimonial e o percentual alocado por instituição financeira ao final do exercício 2023:

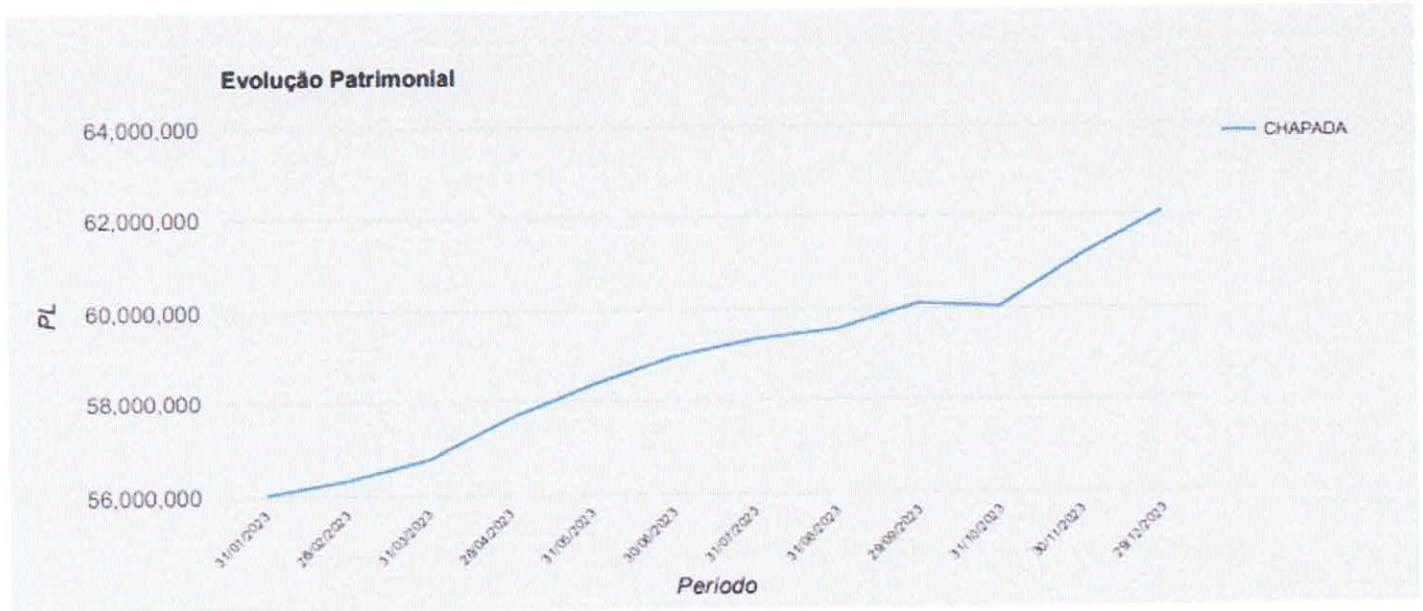

Fonte: Relatório CONJUNTURA ECONÔMICA E FINANCEIRA – Dezembro/2023.

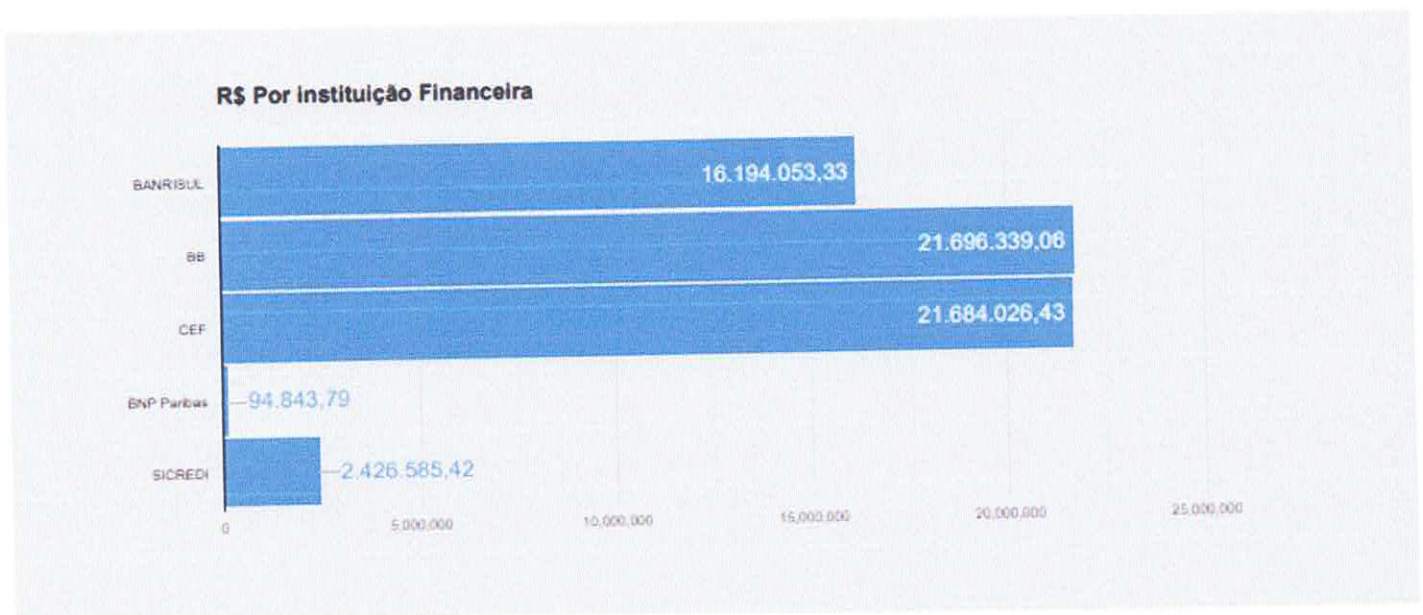

Fonte: Relatório CONJUNTURA ECONÔMICA E FINANCEIRA – Dezembro/2023.

[Assinaturas manuscritas]

[Assinatura manuscrita]

A seguir, apresenta-se o comportamento dos rendimentos das aplicações financeiras no exercício financeiro de 2023:

Período	Rentabilidade e (%)	Rentabilidade R\$
JANEIRO	1,18	R\$ 652.989,24
FEVEREIRO	0,81	R\$ 453.605,23
MARÇO	1,32	R\$ 739.662,85
ABRIL	1,03	R\$ 588.402,74
MAIO	1,32	R\$ 758.799,31
JUNHO	1,49	R\$ 864.061,08
JULHO	1,08	R\$ 631.604,34
AGOSTO	0,73	R\$ 428.902,21
SETEMBRO	0,44	R\$ 262.931,57
OUTUBRO	0,32	R\$ 190.150,19
NOVEMBRO	1,71	R\$ 1.025.002,54
DEZEMBRO	1,35	R\$ 828.884,31
TOTAL	13,53%	R\$ 7.424.995,61

Fonte: Relatórios Econômicos Mensais

2.1.5 Totalização Receitas recebidas pelo RPPS em 2023

Origem/Espécie	Diferença
Receitas orçamentárias	12.477.066,90
Aportes financeiros	0,00
Total geral das receitas eaportes financeiros	12.477.066,90

Fonte: Secretaria Municipal da Fazenda

2.2 Despesas de competência do RPPS

De acordo com as disposições do art. 81 da Portaria MTP nº 1.467/2022, os recursos arrecadados pelo RPPS somente deverão ser utilizados para o pagamento dos benefícios de aposentadoria e pensão por morte, para o financiamento da taxa de administração e para o pagamento da compensação financeira disciplinada na Lei Federal nº9.796/1998.

Neste cenário, descrevem-se a seguir as despesas executadas com os recursos previdenciários durante o exercício financeiro de 2023.

Handwritten signatures and initials:
 [Signature] [Signature] [Signature]
 [Initials]

2.2.1 Benefícios Previdenciários

Conforme disposto na legislação vigente, no artigo 22 na Lei Municipal Complementar nº 001, de 25 de junho de 2009, o plano de benefícios do RPPS contempla a concessão dos seguintes benefícios, considerando o disposto na Emenda Constitucional – EC nº 103/2019:

- I - quanto ao servidor ativo:
 - a) aposentadoria por invalidez;
 - b) aposentadoria compulsória;
 - c) aposentadoria por idade e tempo de contribuição;
 - d) aposentadoria por idade.
- II - quanto ao dependente:
 - a) pensão por morte.

O quadro a seguir demonstra a evolução do quantitativo de benefícios concedidos nos últimos três exercícios:

Tipo de Benefício	2021	2022	2023
Aposentadoria por idade	0	0	1
Aposentadoria por tempo de contribuição	7	3	12
Aposentadoria por invalidez	0	0	0
Aposentadoria por incapacidade permanente	0	0	0
Pensão por morte	1	1	0
Aposentadoria Especial – contribuição	0	1	0
Total de benefícios concedidos	8	5	13

Fonte: Setor de RH – Prefeitura de Chapada

Releva ponderar que, após a publicação do ato de concessão de benefícios, todos os processos foram encaminhados ao Tribunal de Contas do Estado para fins de apreciação da legalidade e registro. Todavia, até a data da elaboração deste relatório, do total de **26** processos encaminhados nos três últimos exercícios, **16** ainda estavam pendentes de exame e registro.

A execução orçamentária do pagamento dos benefícios sob responsabilidade do RPPS em 2023 correu conforme o seguinte quadro:

Tipo de Benefício	Despesa Empenhada	Despesa Liquidada	Despesa Paga
Aposentadoria	5.370.203,70	5.370.203,70	5.370.203,70
Pensão por morte	381.834,70	381.834,70	381.834,70
Total	5.752.038,40	5.752.038,40	5.752.038,40

Fonte: Secretaria Municipal da Fazenda

Handwritten signatures and initials:
 [Signature] [Signature] [Signature] [Signature]

2.2.2 Despesas Administrativas – Taxa de Administração

Consoante o disposto no art. 13, § 3º, da Lei Municipal nº 001/2009, e o art. 84 da Portaria MTP nº 1.467/2022, o limite para as despesas administrativas do RPPS – Taxa de Administração – apurado com base no exercício financeiro anterior foi fixado em **1,0% (um por cento)** do valor total da remuneração, proventos e pensões pagos aos segurados e beneficiários do RPPS no exercício financeiro anterior, devendo este valor ser considerado no plano de custeio das avaliações atuariais para a sua cobertura apropriada.

Abaixo constam os montantes da base de cálculo para o limite das despesas administrativas e o respectivo limite:

ANO 2023	PM	CM	RPPS	TOTAL
jan/23	806040,65	19210,88	7919,54	833171,07
fev/23	740400,52	7292,09	7919,54	755612,15
mar/23	749261,36	10126,89	7919,54	767307,79
abr/23	754040,58	10161,18	7919,54	772121,30
mai/23	748706,85	10208,43	7919,54	766834,82
jun/23	760635,96	10208,43	7919,54	778763,93
jul/23	740952,49	10208,43	7919,54	759080,46
ago/23	750213,50	10208,43	7919,54	768341,47
set/23	731362,11	10208,43	7919,54	749490,08
out/23	734072,52	12454,22	7919,54	754446,28
nov/23	738279,04	7962,65	7919,54	754161,23
dez/23	734779,53	10208,43	7919,54	752907,50
13/23	730147,47	10208,43	7919,54	748275,44
	9718892,58	138666,92	102954,02	9960513,52
1%	97188,93	1386,67	1029,54	99605,14
Taxa Mensal	8099,08	115,56	85,80	8300,44

Fonte: Setor de RH – Prefeitura de Chapada

Desse limite, o valor que foi efetivamente utilizado para as despesas necessárias à organização, funcionamento e conservação do patrimônio da Unidade Gestora foi de **R\$48.675,40**, o qual, durante o exercício foi depositado em conta bancária específica para esta finalidade, nas mesmas condições das contribuições ordinárias.

No quadro a seguir é demonstrado, por grupo de natureza (GND), a execução das despesas administrativas da Unidade Gestora em 2023:

Grupo de Natureza de Despesa	Despesa Empenhada	Despesa Liquidada	Despesa Paga
3.1.00.00 – Pessoal e Encargos Sociais	15.390,59	15.390,59	15.390,59
3.2.00.00 – Juros e Encargos da Dívida			
3.3.00.00 – Outras Despesas Correntes	29.934,81	20.134,81	19.534,81
4.4.00.00 – Investimentos	3.350,00	3.350,00	3.350,00
4.5.00.00 – Inversões Financeiras			
4.6.00.00 – Amortização da Dívida			
Total	48.675,40	38.875,40	38.275,40

Fonte: Secretaria Municipal da Fazenda

2.2.3 Despesas com Compensação Financeira entre Regimes

A compensação financeira de que trata a Lei Federal nº 9.796/1999, regulamentada pelo Decreto Federal nº 10.188/2019, pode representar ingressos ou desembolsos de recursos, tudo dependendo da dinâmica migração dos servidores de um regime para outro e averbar (carregar) seu tempo de contribuição.

Conforme consta na Instrução de Procedimentos Contábeis (IPC) 14 da STN, apesar da transferência dos recursos financeiros poder ser feita pelo valor líquido, conforme troca de informações entre os regimes, os lançamentos devem ser realizados pelos valores brutos, para fins de transparência e controle das despesas com inativos. Assim, em complemento às informações dos valores recebidos, evidenciados no item 2.1.3 deste Relatório, demonstra-se, a seguir, os valores da execução das despesas orçamentárias com as compensações financeiras pagas com recursos do RPPS, no ano de 2023:

Natureza de Despesa	Despesa Empenhada	Despesas Liquidada	Despesa Paga
3.3.90.86.00 – Compensações a Regimes de Previdência	94.253,93	94.253,93	94.253,93

Fonte: Secretaria Municipal da Fazenda

3. Resultado da Gestão Orçamentária e Financeira do RPPS

Considerando, pelo lado da receita, todos os valores arrecadados e, pelo lado da despesa, os empenhos liquidados no exercício financeiro, apresenta-se a seguir a síntese da gestão orçamentária e financeira do RPPS no exercício de 2023:

Receitas			Despesas Liquidadas	
Receitas de Contribuições Previdenciárias		4.935.837,16	Despesas com benefícios previdenciários	5.752.038,40
Parcelamentos de Débitos Previdenciários		37.614,52	Despesas Administrativas da Unidade Gestora (Taxa de Administração)	38.875,40

[Handwritten signatures and initials]

CONSELHO MUNICIPAL DE PREVIDÊNCIA SOCIAL DO SERVIDOR PÚBLICO

CMPSSP - Chapada/RS

Compensação Financeira (valores recebidos)	220.236,00	Despesas com Compensação Financeira entre Regimes	94.253,93
Rendimentos das aplicações Financeiras	7.283.379,22*	Demais despesas do RPPS	37.045,28
Outras Receitas Orçamentárias			
Subtotal - Receitas Arrecadadas	12.477.066,90	Subtotal - Despesas Liquidadas	5.922.213,01
Aportes financeiros recebidos			
Totalização	12.477.066,90	Totalização	5.922.213,01

Fonte: Secretaria Municipal da Fazenda

NOTA: * Ajustes para Perdas em Investimentos e Aplicações: R\$ 216.841,31. Reversão de Ajustes de Investimentos e Aplicações: R\$ 397.255,32

Diante do resultado acima, considerando os conceitos de déficit financeiro e de equilíbrio financeiro estabelecidos, respectivamente, nos incisos XIII e XVIII do art. 2º do Anexo VI, da Portaria MTP nº 1.467/2022, observa-se que a diferença entre o total das receitas arrecadadas e as despesas liquidadas foi de **R\$ 6.554.853,89**, evidenciando assim a ocorrência de um **superávit** no exercício em análise.

Ainda, conforme os dados publicados no Balanço Financeiro e na Demonstração de Fluxos de Caixa, observa-se a seguinte evolução das disponibilidades financeiras no início e no final do exercício financeiro:

Especificação	Saldos iniciais (01/01/2023)	Saldos finais (31/12/2023)
Em caixa e bancos (conta movimento)	40.914,34	31.092,48
Em aplicações financeiras de liquidez imediata		
Em fundos de investimentos de renda fixa	52.255.181,11	59.402.530,74
Em fundos de investimentos de renda variável	3.094.920,44	2.683.259,70
Demais disponibilidades financeiras		
Soma das disponibilidades		
(-) Saldo das aplicações financeiras de recursos oriundos de aportes para a cobertura de déficit atuarial		
(=) Valor efetivamente disponível para atender os compromissos da Unidade Gestora	55.391.015,89	62.116.882,92

Fonte: Secretaria Municipal da Fazenda

Com base nessas informações, entende-se que **não serão necessários** aportes financeiros para a Unidade Gestora.

A gestão financeira e orçamentária do Regime Próprio de Previdência Social dos Servidores Públicos de Chapada será visualizada através dos demonstrativos a seguir:

CONSELHO MUNICIPAL DE PREVIDÊNCIA SOCIAL DO SERVIDOR PÚBLICO

CMPSSP - Chapada/RS

Balanco Orçamentário
 Balanco Financeiro
 Balanco Patrimonial
 Demonstração dos Fluxos de Caixa
 Demonstrativo de Variação Patrimonial.

Observa-se que as demonstrações contábeis do RPPS foram elaboradas conforme exigência da Portaria nº 1467/2022 e do MCASP.

Estão publicados no endereço eletrônico:
<https://www.chapada.rs.gov.br/transparencia/index/cat/211>.

Disponível no site do Município de Chapada, no endereço:
<https://www.chapada.rs.gov.br>.

Os dados e informações dos instrumentos de transparência fiscal e as informações a dados contábeis, orçamentários e fiscais que trata a Constituição Federal, LC 101/2000 e Portaria STN 642/2019, compõem a matriz de saldos contábeis – MSC, enviado mensalmente através do Sistema de Informações Contábeis e Fiscais do Setor Público Brasileiro – SICONFI.

4. Contratos de prestação de serviços para o RPPS:

Nº/Ano	Contratado	Objeto	Início Vigência	Final Vigência	Valor
004827/2021.P	EMPRESA DE TECNOLOGIA E INFORMAÇÕES PREVIDÊNCIA - DATAPREV S.A	Prestação de serviços estratégicos de solução de tecnologia da informação (TI) pela DATAPREV.	07/01/22	06/01/27	R\$1.800,00/ano
009/2023	REFERÊNCIA GESTÃO E RISCO LTDA	Consultoria Previdenciária e de Investimentos ao RPPS conforme Resolução 4.963/2021.	30/01/23	29/01/24	R\$ 10.991,16/ano
284/2023	BRPREV AUDITORIA E CONSULTORIA ATUARIAL LTDA	Contratação de empresa especializada para realização da Avaliação Atuarial 2024/ exercício 2023, em consonância com as exigências da Secretaria de	11/12/2023	10/12/2024	R\$ 9.800,00

		Previdência Social.			
--	--	---------------------	--	--	--

Nota: As informações abaixo referem-se a data focal de dezembro/2023.

5. Publicação das atividades dos Órgãos Colegiados

A Lei Municipal nº 001, de 25 de junho de 2009, em seu art. 69 e 76-A determina que a estrutura técnico-administrativa seja composta pelos seguintes órgãos:

- a) Conselho de Administração;
- b) Comitê de Investimentos.

No tocante às publicações dos órgãos colegiados acima referidos, vêm ocorrendo normalmente no site do Município de Chapada, no endereço eletrônico: <https://www.chapada.rs.gov.br/transparencia/cat/151>.

Estão disponibilizadas, no endereço citado, as atas de cada órgão, a Política de Investimentos, os relatórios econômicos mensais, os pareceres deste Conselho com relação a gestão do RPPS e os credenciamentos das instituições financeiras.

PARECER FINAL

À vista das informações consignadas neste relatório, bem como nos demais dados encaminhados para análise, para fins da exigência estabelecida no art. 2º, inciso IV, letra "g", da Resolução nº 1134/2020, do Tribunal de Contas do Estado do Rio Grande do Sul, em relação às contas do exercício financeiro de 2023, foi possível verificar que:

a) o equilíbrio financeiro e atuarial, está sendo assegurado, tendo em vista que o ente público implementou as alíquotas do plano de custeio proposto na avaliação atuarial.

b) O caráter contributivo e solidário do RPPS, de que trata o art. 40 da Constituição Federal foi assegurado, pois a Lei Municipal nº 001/2009, que instituiu o RPPS contempla, no artigo 14, a previsão expressa das alíquotas de contribuição do Município e dos segurados;

c) O confronto entre o fluxo das receitas arrecadas e o fluxo das despesas liquidadas do RPPS, no exercício financeiro de 2023, evidenciou um superávit da ordem de R\$ 6.554.853,89, não ensejando a adoção de medidas saneadoras recomendadas pelo Tribunal de Contas do Estado através do Ofício Circular DCF nº 03/2023;

[Handwritten signatures and initials]
Página 17

d) Está ocorrendo o repasse mensal e integral dos valores das contribuições à unidade gestora do RPPS;

e) O parcelamento vem sendo quitado mensalmente de acordo com as condições estabelecidas no acordo de parcelamento.

f) No que tange aos beneficiários, o RPPS cobre, exclusivamente, os servidores públicos titulares de cargos efetivos e seus respectivos dependentes, nos termos do art. 1º, V, da Lei Federal nº 9.717/1998, sendo que os ocupantes exclusivamente de cargos em comissão, de cargos eletivos, bem como os contratados temporariamente e empregos públicos, são segurados obrigatórios do Regime Geral de Previdência Social – RGPS.

g) Está sendo atendida a determinação posta no art. 5º da Lei Federal nº 9.717/1998, quanto à proibição de conceder benefícios distintos dos previstos no Regime Geral de Previdência Social, de que trata a Lei nº 8.213, de 24 de julho de 1991. Referidos benefícios, nos termos do art. 22 da Lei Municipal nº 001/2009, são os seguintes:

I - quanto ao servidor ativo:

a) aposentadoria por invalidez

b) aposentadoria compulsória

c) aposentadoria por idade e tempo de contribuição

d) aposentadoria por idade

II - quanto ao dependente:

a) pensão por morte

h) O pagamento dos benefícios previdenciários ocorre de forma direta aos segurados, mediante folha de pagamentos específica gerenciada pela Unidade Gestora, demonstrando-se assim, o atendimento do art. 71, §1º da Portaria MTP nº 1.467/2022;

i) As disponibilidades financeiras do RPPS estão depositadas e mantidas em contas bancárias separadas das demais disponibilidades do Município e são aplicadas no mercado financeiro e de capitais brasileiro, em conformidade com regras estabelecidas pelo Conselho Monetário Nacional, conforme expressa previsão do art. 50, I, da Lei Complementar nº 101/2000 e PORTARIA MTP Nº 1.467, DE 02 JUNHO DE 2022.

j) Quanto ao pleno acesso dos segurados às informações relativas à gestão do regime, nos termos do art. 1º, VI da Lei nº 9.717/98, informamos que tal prerrogativa foi assegurada através do atendimento a todos os requerimentos protocolados pelos segurados. Os relatórios contábeis, financeiros, previdenciários e os demais dados pertinentes ao RPPS são disponibilizados aos segurados por meio eletrônico, através do endereço eletrônico: <https://www.chapada.rs.gov.br/transparencia/cat/151>.

k) Os registros contábeis das operações do RPPS foram realizados de acordo com as normas da Lei Federal nº 4.320/1964 e o Plano de Contas Aplicado ao Setor Público – PCASP, de forma distinta da contabilidade do Município, de forma distinta da contabilidade do Município, e

abrangeram todas as operações que, direta ou indiretamente, tiveram influência sobre o seu patrimônio, demonstrando-se assim, o cumprimento do art. 85 da Portaria MTP nº 1.467/2022;

l) As Demonstrações Contábeis do RPPS foram elaboradas e publicadas em conformidade com as disposições do Manual de Contabilidade Aplicada ao Setor Público – MCASP;

m) Constatou-se, ainda, a observância do encaminhamento, à SPREV, dos dados e informações exigidos pelo art. 241 da Portaria MTP nº 1.467/2022. Observou-se a remessa tempestiva dos seguintes documentos à SPREV:

- Demonstrativo da Política de Investimentos – DPIN;
- Demonstrativo das Aplicações e Investimentos dos Recursos – DAIR;
- Demonstrativo de Resultados da Avaliação Atuarial - DRAA;
- Demonstrativos Contábeis;
- Encaminhamento da legislação completa do RPPS via GESCON;
- Demonstrativo de Informações Previdenciárias e Repasses - DIPR.

À vista do relatório, o Conselho Municipal de Previdência Social do Servidor Público, é de parecer que **as normas** que regem a instituição e funcionamento do Regime Próprio de Previdência Social do Município de Chapada **foram atendidas integralmente**.

É o parecer.

Chapada RS, 25 de março de 2024.

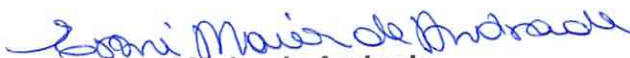
Eroni Maier de Andrade
 Presidente do CMPSSP

Demais Conselheiros:

Marisa de Oliveira Bruchez



Deise Maria Vogt



Carina Boeni



Loiva Mirna Gauer

"Ausente"

Idete Maria Medeiros

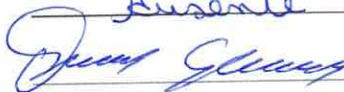

Adilson Miguel Schneider

"Ausente"

Elanice da Silva

